朝鮮日報 朝刊
本紙朝夕刊十二面
發行兼印刷人 方應謨 編輯人 [illegible]
發行所 京城府太平通一丁目六一 株式會社 朝鮮日報社

社說
不徹底한京電區域制度改正
區域制度撤廢가火急

一
京電과 府民과 京電當局과의 間에 相爭되어온 京電區域撤廢問題는 京城府와 京電當局과의 折衝案으로 우선 一段落을 지은 모양이다。昨日 京電當局에서 發表한 京電改正料金表에 依하면 所謂 都心地帶라는것을 設定하야 가지고 (一)이곳으로부터 淸凉里 往十里、麻浦、櫻丘等 郊外에 이르는 區間은 一區域으로 定하야 五錢을받고、(二) 都心以東 又는以西의 郊外로부터 都心以西 又는 以東의 舊府內線에 갈때와 同一方面의 郊外線間(例컨대 淸凉里、往十里間、麻浦、弘濟院間)에는 二區域制로하야 八錢을 바드며 (三)東西相異한 方面의 郊外線(例컨대 淸凉里、麻浦間)으로부터의 互相往來는 三區域으로하야 十錢을 밧기로하얏다。從來 舊府內線으로부터 郊外에 갈 때에는 二區域料金을 내든것을 所謂 都心으로부터 以遠郊外에갈때에는 一區域料金을 물게되고、從來 三區域料金이 十一錢이든것을 十錢으로 하얏스니 어느程度의 府民의 利益이 될런지 모르나 이러한 不徹底한 料金改正은 府民에게 不公平하다는 批難을 免치못할것이다。

二
보라。所謂 都心이란곳을 南大門、光化門通、總督府、安國洞 鍾路、黃金町入口에 이르는長方形의 地帶와 京城驛、朝鮮神宮의 兩點으로 삼아 東西를 二分한 모양인바 淸凉里、往十里、櫻丘의 住民이 京城驛、光化門通까지 오는데도 五錢이오、麻浦서 鍾路까지 오기에도 五錢이라면 西部住民에게는 東部住民보다 利益이 均霑되지 못한다 안흘수 업다。何故오하면 兩者間에는 距離로도 差異가 잇스려니와 西部의 住民은 大部分 朝鮮人인바 朝鮮人의 活動中心은 鍾路로부터 그 以東까지라 할수잇스므로써다。

그리고 가튼 郊外線이면서 淸凉里、往十里、櫻岳、麻浦서는 都心에 오는데 五錢인데 敦岩里 弘濟院에서 都心에 오는데는 二區域料金 八錢을 밧는것은 不公平하다 안흘수업다。이곳은 前記 四區보다 都心으로부터 距離가 가까울뿐더러 乘車人員도 적지안흘것이다。要컨대 貧寒한 朝鮮人이 密住하는 敦岩里 弘濟院과 麻浦等地로부터 活動하려 나오는데는 不便이되고 商業家、官吏、俸給者의 만히사는 都心及 櫻丘 乃至 淸凉里로 부터 活動함에는 便利를 주라는 結果를 나타낸것이 아닐가。

三
萬一 郊外住民으로하야금 똑가티 京城에 나와 活動할 機會를 주랴할진대 敦岩里、弘濟院에서 都心에 오는 區域을 二區域으로 할 理由가 어데 잇스며、舊府의 中心이 鍾路、南大門間이라하면 都心地帶를 東西로 가튼 距離로 延長하야 西로는 總督府、光化門通、南大門通에 東은 敦化門、鍾路三丁目、若草町까지 할것이 아닐가。여기에 京電當局의 營利的 標準만이 잇고 實際的 公平性을 일흔 政策이 잇스며 監督當局의 이 點에 對한 監督의 不充分이 나타낫다 안흘수업다。

從來 本欄에서 數次 論評한 바와가티 京城府가 새로 擴張되고 그 區域도 다른 大都市에 比하야는 아직 小區域을 벗지 못한 現在에 잇서서 京城에 電車區域을 設定하는것은 不當하다。萬一 例外를 둔다면 永登浦 一線쯤은 多少 論議될 餘地가 잇지만 [illegible] 郊外線은 모다 統一된 區域으로 보아無妨하다。그런데 淸凉里 麻浦間을 依然 三區域制로 하고、敦岩里、弘濟院에서 都心에 옴에는 二區域制를 쓴다하는것은 京電當局의 너무도 營利를 主로하고 府民에 對한 義務와 責任을 모르고 한 利己的行動이라 안할수 업다。當局은 모름지기 區域制撤廢를 目標한 次期料金改正期가 하로밧비 오도록 促進할 義務가 잇다 믿는다。

政府空軍精銳數臺 叛亂軍兵舍爆擊
反軍、淀泊中의政府軍艦空襲
空海相擊中의西動亂

【발셀로나二十二日發同盟】발셀로나航空隊司令산데잉大佐는空軍精銳數臺를引率하고 二十二日叛亂軍의 根據地사라곳사를爆擊하엿는데 叛亂軍은機關銃으로 陸上에서應戰하엿스나 政府軍은悠悠히七十個의爆彈을 兵舍一帶에投下하야 多大한損害를주고無事原隊로歸還하엿다

【지브랄타르二十二日發同盟】탄지르境界에 肉迫한 叛亂軍은附近碇泊中인 西班牙政府所屬軍艦에 向하야 空中爆擊을 開始하얏는데軍艦도 이에應戰하야 猛烈한 砲火를 交하엿다

空中戰猛烈演出

【지브랄타르二十二日發同盟】西班牙海軍은 二十二日 지브랄타르附近에서 叛亂軍에 對하야 徹底的行動을 開始하야 有力한 空軍을 보내여 猛烈한 攻擊을 加하엿다 特히海軍機二機는 마라가 軍港으로부터 東部의 本據를 衝擊하고 司令艦 돈바이메一世號의艦上飛行艇數隻과 協力하야 空中에서 機關銃의猛射를 加하엿다 叛亂軍은 陸上에서機關銃小銃으로이에應戰하엿는데 더욱空軍도 出動하야數十分間壯烈한 空中戰을 演出하엿다한다 그러나 兩軍은모다 致命的打擊을 與하지못하고 根據地로 撤歸하엿다 右空中戰에 際하야 政府軍은 잘못하야 爆彈을 지브랄타르 要塞地帶의 火藥庫附近에投下하엿기때문에 一萬五千의 避難民은 極度의 恐怖에掩襲되여 要塞司令官은 砲兵隊에嚴重警備를命令하엿다

反亂軍側戰況有利?

【발셀로나二十二日發同盟】革命軍總司令部는 二十二日當地에서 左와如히 말하엿다 「北方革命軍은 이미 北部諸州一를 席捲하고 다시이룬을 死守하든 政府軍을 攻擊하고잇다」

◇過般總選擧에 大勝한 西班牙人民戰線의 歡喜로웁든 데모光景

政府軍頹勢挽回 反軍頑强히抵抗
政府空軍反軍飛機八臺擊破
形勢는依然히重大化

【마드리드二十二日發同盟】反亂軍의猛攻擊에 西班牙政府는 지금必死의 防禦陣을 베풀고 잇스나 空軍의 活動에 依하야 其中南部戰線에잇어서는 多少頹勢를挽回하엿다고 傳하며 空軍의精銳는 지브랄타르要塞附近에서 反亂軍에爆擊을 加하야 相當한 戰果를어덧다 한편陸上部隊는 激戰後마드리드南方도로와東方과탈이라를 奪還하엿스며 다시空軍部隊는 北上하야 레온飛行場을 襲擊하야 反亂軍의 軍用機八機를爆擊破하엿다고 傳한다 그리고政府軍은 東北方에 灘田을 開拓하야 反亂軍의 牙城가다고사에肉迫하고잇다 北部諸州에잇는政府軍은 산세바스치안을 奪回하엿스며 카라르냐自治州一帶도革命軍의 掌中으로부터 奪却하야 칸한ㅣ스大統領의 指揮下에治安은 維持되여잇다고 傳하나 反亂軍은 容易히 屈服할 것갓지 안흐며 情勢는 依然히 重大하다 더욱 叛軍總指揮 모라將軍의 戰死가傳하고잇슴에 不拘하고 依然士氣는衰退치아니 三軍에 나누어 산、세바스치안市를 向하야 다시 進軍을開始하고 라바라州와 기부스늬아州接境에서 政府軍과 大接戰이展開될모양이다 [illegible] 바야흐로 [illegible]를 헤나가 三十五萬兵을 [illegible] [illegible]軍隊는 [illegible]司令官 프랑코將軍 [illegible]下의 [illegible]三萬 [illegible] 七千五百의 아지르正規軍 되엿는데 [illegible]은 現在 [illegible] [illegible]의 正規軍의 [illegible] [illegible]下에 [illegible] 도 [illegible]에 [illegible]하엿다

政府義勇軍
反軍兵營를猛射

【안데二十二日發同盟】政府義勇軍은 산、세바스치안市를 占據한後 附近의 丘陵一帶에 山砲를 敷設하야 叛亂軍의 兵營을 砲擊하고 宛然히 籠城하고잇는兵營에 數百發의 砲彈을 퍼부어 大打擊을 與하얏다 산、세바스치안市長은 同市가 反軍手中에잇다는 報道를 否定하고 叛亂軍은 兵營에 籠城한 步兵部隊뿐으로 그勢力도 微弱하며 一般市政은 依然市政廳의손에確保되고잇는 旨를 布告하얏다

葡萄牙政府 在留民保護努力

【리스본二十二日發同盟】葡萄牙政府는 西班牙의叛亂이 重大化한데鑑하야 二十二日驅逐艦五隻을 탄지에르港에急派하엿다

大西洋上常設艦隊 米政府에서復活?
歐洲情勢의急激한混沌으로
一九二八年狀態復歸

【華盛頓二十二日發同盟】米國政府는 一九二九年巡洋艦으리즈號及 데트로이트號를 撤收한以來 大西洋上에는 獨立艦隊를 常置치 안코 海軍의 全力을擧하야 太平洋에 集中하엿는데 最近歐洲情勢가 急激히 混沌되여 不安增大되는 傾向이잇슴에 鑑하야 再次歐洲水面에 常設艦隊를 復活시겨 一九二八年以前의 現狀에復歸할 意圖라고 觀測되다 이미 今回의 西班牙內亂에 當하여 政府는 急遽練習艦隊所屬主力艦오클라호마號及 巡洋艦퀸시號에 對하야 지브랄타르港에急行하도록 命令하엿는데 國務長官헐氏는 二十二日午後 新聞記者와의 定例會見에잇서 右兩艦의 西班牙急行及 歐洲常設艦隊復活에對하야 左와如히 述하엿다 現在와가티 歐洲의 情勢가 惡化되엿는데 米國政府가 歐洲水面에 艦隊를 常置하지안는것은 全然不合理하다 아직具體的으로 考慮하지는 못하얏스나 當局은 艦隊를 常置치 안흔 結果 發生하는 諸問題를 不問에附한것은아니다 結局 歐洲艦隊를復活시켜 地中海東部 大西洋方面에 艦隊를 常設할 必要에 追到되엿는지 도 알수업다

다음에 헐長官은 西班牙의情勢에 言及하야 左와如히 述하엿다

西班牙의 情勢는 刻刻으로 惡化하는模樣임으로 軍艦을 急派하엿는데 그것은 要컨대 豫防的手段에不外한다 루즈벨트 大統領에 對하여는 一一히報告하고잇다

政友會總務會

【東京電話同盟】政友會에서는 新規諸에 備키 爲하야 黨組織 [illegible]

庶政一新의熱意不足하면 陸相、現內閣袂別
現在閣議서沈默지킴은內外에刺戟을考慮
具體項目九月中決定을要望

【東京電話同盟】明年度國防豫算이 果然얼마나 膨脹될가하는것은 財政計畫의 根幹을이룸에 鑑하야 寺內陸相은 連日事務當局을 督勵하야 明年度豫算의計數整理를 急行하고잇는데 大體豫定한 八月十日까지에 右豫算의 槪算書가 完成될 模樣이다 그리고 寺內陸相으로서는 組閣當初에 入閣條件으로 獲得하고잇는 廣田首相、馬場藏相과軍事費의 諒解言質에비초여 首相、藏相이 陸軍豫算의 必要性을確認하고 庶政一新에 積極的熱意잇슴을信賴하야 廣田內閣을 支持하고 어데까지 此를實行하려는 度方針을 가저보앗다 그러나廣田內閣이 此를實行할는지 안할는지는 明年度豫算編成이 完了되는 十一月中에 具體的으로 明瞭케될것인데 陸軍으로서는 적어도 그以前의 九月中에 廣田內閣에서 右項目을 具體的政策으로 決定되어 絶對的으로 緊要하다고하고잇다 十一月에드러서 겨우 廣田內閣이 使命으로하야 閣議하고잇는大政策을 明年度에있어서도 實行못되는것이 判明되여서는 陸軍의焦眉의急으로하는 國防計畫에 支障이생길뿐아니라 廣田內閣에 이어實現될 次期內閣에 依하야도 時間的으로 느저짐으로써 諸懸案情을 考慮하야 느저도 九月中에는 廣田內閣이 果然 此를實行할가 아니할가를 明瞭케 할必要가잇다고하고잇다 寺內陸相으로서는 九月에드러서 適當한機會에 廣田首相과 會見한後 廣田內閣으로서 陸軍의主張을 드르면조코 萬一 그實現을 躊躇할時는 斷乎內閣을 끈흘수밧게업다는 最後的態度를 決하고잇는모양이다 그리고 陸相으로서는 現在까지 閣議에서 沈默的態度로 一貫하고잇는 理由는 時機가못된 以前에 發言하여서는 空然히 內外를 刺戟함에 不過하다는것을 考慮하는同時에、最後의 發言에 絶對權威를 保持하려는것으로 그心境은 [illegible]한主張이 잇는것으로 볼것으로 廣田內閣이 그運命을 決할時機는 陸相의 最後的發言의結果에 잇다고 할수잇다

米穀證券發行要項

【東京電話同盟】大藏省發表=七月二十五日支拂의 米穀證券八千八百萬圓(第四十八回 四千四百萬圓、第五十二回四千四百萬圓)中 七千七百萬圓은 左記要項대로 此를 借替發行키로 決定하엿다

一、證券의名稱 米穀證券(第五十五回)
一、發行額面 七千七百萬圓
一、割引步合 日步六厘四分三
一、發行日 昭和十一年七月二十五日
一、支拂期日 昭和十一年十一月二十六日
一、發行方法 日本銀行引受

夕刊後市況 廿三日

◆大阪 短期 新記◆
東新 一五六五〇 (一〇高)
日產 七四二〇 (一〇高)
◆橫濱 生系 後引◆
當限 七二六〇〇 先限 七〇九〇〇
◆龜井 人絹 後引◆
當限 大一一〇 先限 五八八〇

陳濟棠氏
工業視察專員으로 外遊키로決定

【香港二十三日發同盟】香港에亡命하야 廣東派領袖의 地位에서 轉落한 陳濟棠氏는 近近 外遊하기로 決定되엿스나 國府에서는 이에對한 最後의 對策으로 今日 工業國視察專員의 名目을 주어 國府에서 派遣하는 形式을 取하야 諸外國의 軍需工業을 觀察케하기로 되엿다

滿蘇水路會議
二十二日事實上決裂

【新京電話同盟】滿蘇國境 河川航行에關한 滿蘇水路會議는 지난 五月三十一日부터 부라고베첸스크에서 開會하고 滿蘇兩國委員이 討議를 거듭하고 잇섯스나 蘇聯邦側은 自國의 利益을 强硬히 主張하야 滿洲國側의主張을 듯지안코 會議의進行에따라서 더욱더욱 態度가 强硬하여 會議의 進行에 多大한 支障을 招來하고 잇섯스나 지난 二十二日 드듸여 會議는事實上 決裂이 되고마럿다

現政府의無力에 政友會嚴重警告
國策汎濫으로無益한惑亂惹起

【東京電話同盟】政友會는 最近廣田內閣의 無力으로 國策汎濫을 齎來하고 政府의最後的決定을보기前 諸設備가 種種의名目下에傳하고잇고 無益한 惑亂을惹起하고잇슴에鑑하야 爲先二十二日의 政務調査會役員會는 速히政府에 對하야 그能力을發揮하야 政策에關한 責任의所在를分明히할것이라고 決議하엿는데 繼續하야 二十二日總務會、幹部會도 前決議를 諒解하야 二十四日午前中에 濱田、堀切、安藤三氏가 廣田首相을 訪問하야 警告文을手交하는同時에 嚴重히 政府의戒心을 促進키로하엿다

警告文의內容
近時庶政一新에對한 途上에 最後的決定을 못보는데 政府의 施設이 頻繁히 世上에流布되엿슴으로 人心이不安을 招來하야 或은 財界에 惑亂을 釀成함에不少하며 要컨대 그漏洩의 原因의 政府側에잇다고하면 그 吏道振肅의 處置를講究하야 無形의 流言蜚語라면 法規에따러 適當한 處置를取하야 政府는 速히 監督의方途를 明白히할것이다

人事·集會

◆梁柱三氏(朝鮮監理會總理師)昨二十三日市內苑雲町二八五番地自宅에서 遭外艱
◆關口聰氏(平北道內務部長)二十四日午後三時三十分家族同伴赴任

時事漫畫 鬪牛는 이나라의 年中行事이외다 아마 今年에는 사람편의 形勢가 기우러지는것 갓지안소?!

榮養에 わ와 か가 も모 と도
[illegible] 호르몬의總和量 되어全身組織 [illegible] 使用者特出으로 [illegible] 는本邦唯一의 [illegible] 三百錠一圓六十錢

金 銀 福 白金
株式會社 石福商店平壤出張所
平壤府旭町 電話一三一四番 電信略號(ヘイゼウイシフク)
本店 東京市下谷區練塀町

農林省御指定 專賣特許 中島式自動製粉機
農林省の御指定になる中島式による製粉業の有利 小資本にて利益の多い製粉業
三府四十二ケ縣 指定機補助金付
中島製粉機朝鮮販賣所 釜山府富平町三丁目 電話一長五九四番

好職業
男女適近不問自宅執筆業○勤人學生副業最良○收多無休○照會見本進呈
大阪大軌線生駒停留場前 博文社

殘本處分大投賣斷行
左の大評判の辭典十冊合本定價十圓の所此分整理の爲め合本を只の一圓に投賣す前金註文は荷造送料共一圓四十五錢で送る至急註文あれ 本書は最新判クロース金文字箱入美本ありふれた粗本に非ず(萬一不向の場合は返金す)
◆辭典十冊 合本タッの一圓 分冊は各冊五十錢◆
法律百科大辭典 常用漢和大辭典 いろは引大辭典 現代新語大辭典 手紙百科大辭典 すくつし大辭典 英語獨習大辭典 文章百科大辭典 五分間演說辭典 社交常識辭典
特別景品 無代進呈 模範日記
一冊宛の分賣は各冊五十錢前金御送金に限る
大阪市東淀川區木川町 振替大阪五六〇一四番 現代出版社

商標 千壽 고추가루
時價表請求하시면 送呈하겟슴니다
金千壽商店製粉部

七月廿三日부터開演 靑春座公演(第二週)
林仙圭…作 사랑에속고돈에울고 四幕五場
[illegible]
洛山人…作 喜劇 허수고햇소 二場
出演 朴齊行、沈影、黃澈、徐月影、金仙草、南宮仙、池京順 其他
西大門町 電光三二二番 東洋劇場

◇七月二十三日부터三日間 料金階上三十錢 階下二十錢均一 낫一時半 七時四十分始映
◇콜럼비아社超作全發聲日本版 海洋人情活劇 地獄船몰간 監督…로스레라ㅣ만氏 조지방크로프트氏 안사ㅣ잔 빅타조ㅣ리氏 主演
◆코롬비아社超特作全發聲版!! 奇怪劇 弓矢莊의慘劇
◆大都映畫社特作品 時代劇 血際男一代記 主演 阿部九州男
次週=Gウーマン=이름모를男子 豫告=부라운怪投手
麻浦桃花町 電話龍山三三番 桃花劇場

七月廿三日封切 每日三回(午前十時四〇分 午後一時半 六時半) 但二回興行中에限하야無說明
◆M、G、M超特作映畫 그라렌스·뿌라운監督 噫初戀 워레스·삐아리、에릭린덴 라이오넬·빠리모어、세시리아파카 主演
◆원유버살超特作映畫 [illegible] 人形 [illegible]
◆日活超特作 [illegible]
綠の地平線 後篇 (次週封切)
映畫殿堂 全鮮第一 團成社

惨境의同伴家族에 治療費로同情金

全校生徒가푼푼히모흔돈百二十七圓 德壽公普에꼿가티핀童心!

純情學友愛美談

가난한 동무가 극도의 참경에 빠진것을 여러어린 동무들이 동정하야 구원해 내엿다는 듯기에도 시원하고 꼿가티 고흔아야기가 시내덕수공립보통학교(德壽公立普校)에서 피여올랏다

지난二월중 오전한시반경에 시내죽첨정(竹添町)사십사번지송의석(宋義錫)의 집에서 불이나서 그집과 이웃집 두채까지 태우고 떠옥이 사십삼번지 안경식(安景植)의일가족 다섯명이 화상을 입엇다함은 당시 보도한바와갓거니와 이중의 참화를 당한 다섯식구는 가난한 집안으로 적긔집에 세를 들어서 안경식의 장남 공삼(公三)(一七)군이 삼월(三越)양복부의 직공으로 단여서 근근히 생계를이어가던것으로 일시에 세간을불태워버리고 설상가상으로 화상까지입어 우선 급한대로 적십자병원에서 [illegible] 치료비관계로 오래입원할수도 업서 지난십오일에 억지로 시내 향촌정(杏村町)이백십번지의 이십일호에 세방을어더들게 되엿다 가족중에도 안경식의 맛딸 정순(貞順)(一〇)이와 그의어머니는 중상을입은몸으로 치료비가 업서서 그대로 치료도못밧고신음하는참경에 빠지게되엿다 이소식을들은 전긔정순이가단이는 시내 덕수공립보통학교 삼학년급우들은담임 송정(松井)여선생님과 함께 불상한동무에게 눈물의동정을하야 아동들이자발적으로 푼푼히저금한돈을 그불상한 동무에게 전하야달라고 선생님에게 가저오기 시작하엿는데 이에감격한 전중(田中)교장이 전교생도들에게 이사실을알리자 약사오일동안에 한사람두사람의 적은돈이 모혀서 지난이십일에 한게일백사십칠원십구전에달하게되여 이를 전긔불행한동무 정순이에게 전하여주어서 드듸여정순이와 그의어머니는 즉시 세부란스병원에 입원치료를 밧게되엇고 따뜻한 이어린이들의천사가튼마음으로 말미암아 개생의전거름을 것게되엿다

(사진상은 병상의 정순모녀와 송정선생)

꼿이라는作文題目 모두가貞順이이야기

班擔任松井女先生談

이아름다운이야기가 시작된 삼학년담임인 송정(松井)여선생님은 오히려 이런이야기가 긔자에게알려진것을 부끄러워하는듯시 머리를숙이면서 아래와가튼 말을남겨준다

그불행한 이야기를듯고 나서 『꼿』이라는 제목으로 작문을 짓게하엿더니 어느아이할것업시 꼿을사다가는 불상한동무 정순이에게 갓다주구십다고들 눈물겨운글을썻게지요 두어번 차저가보앗습니다만 정순이는 엄골까지 만히다첫서요 평소때도 퍽이나 양전한 아이엿는데……… 운운

"貞順이다리고 인사가겟소"

父親安氏談

이와가티 귀한돈을 바텃들고 나는 눈물에 겨워 감사한말삼을 무어라고 말할수업습니다 어서 하로라도 속히 병을치료식힌후 정순이를 데리고 함께 여러분에게 감사의 말삼을 올리려가렴니다 이것이 무엇보다도 여러동무들의 고마운마음을 갑는일이라고 생각하고 어서 병이 속히낫기만 기다리고 잇습니다 운운

轢死

경긔도리천군장호원면 대서리(利川郡長湖院面大西里)리완흥(李完興)(三〇)은 이십삼일오전 한시십이분 그동리 사백사십사번지 경남철도회단도로에서레루를비고 잠을자다가 천안(天安)에서 장호원(長湖院)으로가는제십이호 긔동차에 갈리여전신에 중상을당하야 리천군내경성(景成)의원에 데려다가 응급치료를 하엿스나 소생되지못하고사망하엿다 한다

昨日最高溫度 華氏九十三度75!

어제는 전부터 뛰어올르든 한난계의 수은주(水銀柱)는 이십삼일정오에는 화씨구십일도를 가르치드니 오후세시쯤에는 섭씨 삼십사도삼분 화씨로 구십삼도칠분오에 뛰어올러 올여름에 들어 경성지방에잇서서의 최고 긔록을지엇다.

東大管內赤痢患者 一日五名發生

일년중에 제일덥다는 소위대서(大暑)인 이십삼일 시내동대문서관내에서만 적리환자가 다섯명이나발생하엿다。

◀신당정(新堂町)삼백사십삼번지의일호 리귀선(李貴善)(二七) 순화원 ◀동정이백사십칠번지의사십칠호 홍창식(洪昌植)(一八) 순화원 ◀동정사백사번지의 오호리인수(李仁洙)(二一) 순화원 ◀신설정(新設町)백사십칠번지 김수복(金壽福)(二〇) 순화원 ◀명륜정(明倫町)이정목삼십구번지 영우정(永[illegible])(二[illegible]) 대학병원

安奉線復舊

이십일부터 일시불통되엿든안봉선(安奉線)은 복구공사에노력한결과 이십이일 오후열한시사십분에는 신의주(新義州)의 통한 차로부터 개통되엿다

濟州島에風害! 九名溺死九名行方不明

【警務局着電】이십삼일 오후여덜시경 전남경찰부로부터 경무국입전에 의하면 이십이일 오전십시부터 이십삼일 오전십시까지 제주도(濟州島)에는 풍속십오메돌의 강풍이불어 때마침 출어중의 어선들에피해가 만흔모양인데 범선한척이 침몰되어 아홉명은 물에빠저죽엇고 어선한척이 침몰되어승조원 아홉명이 행방불명이라는데 방금상세한것을 조사하는중이라한다。 그리고려수(麗水)하관(下關)간의 련락선도 이십이일 오후네시부터결항(缺航)되고잇다한다。

縊首自殺

이십삼일오후 여섯시반쯤하야 부내창천정(滄川町)사십칠번지 리성우(李聖

朝鮮映畵上映禁止問題로 市內映畵關係者蹶起

大阪府의怪處事는業界發展에大打擊

昨夕府民舘에會合對策協議

괴보=대판(大阪)에 잇는조선영화배급소 삼영사(三映社)에서 조선발성영화 홍길동전(洪吉童傳)을가저다가 지난십륙일부터 대판신세계(新世界)『파』극장에서 상영중이든것을 대판부 경찰부 보안과(保安課)에서 별안간에그 상영을 중지시키고 금후로는대판에서는 조선영화의 상영을금지하기로 방침을결정 하엿다는 소식을 듯고경성에잇는 영화제작업자 및배급(配給)업자들은단연히 반대의긔세로 분긔하엿다 이십삼일 오후여섯시에 조선영화주식회사(朝鮮映畵株式會社)창립사무소 리긔세(李基世) 경성촬영소분도주차랑(分島周次郎) 동화상사영화부(東和商事映畵部)고인문(高仁文) 고려영화주식회사(高麗映畵會社)리창용(李創用) 『오케레코드』회사영화부윤종헌(尹鍾憲) 조선흥행주식회사(興行株式會社)정은규(鄭殷奎) 대도영화(大都映畵)지점장원전실생(園田實生)등 제씨는 경성부민관에 모히여 대판부보안과의 조선영화상영금지의 처치에 대하야 여러가지로 대책을 토의한결과 대판보안과의 처치는 조선영화의 일본내지진출에대한 큰방해로서 영화영업자에게대하야 큰타격을 주는것일뿐만아니라 일본내지 각처에 산재한 수십만조선사람들의 위안의길을 막는것이며 또한거름 더 나아가서는 조선문화의 보급과발전을 저해하는중대한 문제라하야 우선 오는이십오일에 대표로 분도(分島)정은규 고인문량씨가 총독부를방문하고 이문제에 대한 전후사정을 진술한뒤에 총독부도서과의 의견을 듯고서 만약대판부보안과당국이 전해오는소식대로 이뒤로는 조선영화의상영을 일체금지하겟다고그냥상버틴다면 내무성(內務省)과 대판부에까지 가서 진정하고 그그릇된 인식을 철저히 정정시킬운동을 이르키기로 결정하엿다

대판부경찰부당국에서 조선사람이 만히 모혀서 그영화를구경하고 나타나는 장면에 취하야 감격한끄테 박수를 요란히한것쯤을 보고서 신경이 과도히 예민하여저서 조선사람을만히 모여들게하는 조선영화의상영을 금지하엿다면은 그것은아모리 보아도 조선사람의 사정에 리해업는 큰실태로서 빨리 그태도를 고치지안흐면 안될일인 동시에 조선사람들에게 감정으로 나뿐영향을 미치게하는것밧게 아모효과를 보지못하게 될것이라한다

"抗議할必要잇다"

朝鮮映畵會社 李基世氏談

우리는 회사가창립기간 창립되겟습으로 자금부터 제일회작품제작을 준비중인데 대판에서 조선총독부의 검열으로 통과하고 이출어가까지바든 영화가 동화문제(同化問題)에 악영향이잇다고해서 상영금지가 된다는것은 아모래도 알수업는일 갓습니다 그러면 조선안에서도 조선사람이 조선말을 하는것이라든지 그외에문제될것이 만흔데 국경이업다는 예술에잇서서 어떠한 리로서는 알수업습니다 여기서 도리혀 이상한감정을 이르키기가쉬우며 아프로조선영화제작에 큰타격이 잇슬것입니다 이것은 영화제작자들이 더욱큰활문제며 당국에서 검열되고 이출허가까지되엿든영화가 문제가되엿스니 당국에 항의를 제출할필요가잇지 안흘가요

凉味放送對抗戰 ⑨

三南 中部 西北

中央 應答 ―楡岾寺

三南(慶尙·全羅·忠淸六道) 中部(京畿·江原道) 西北(平安·黃海·咸鏡五道)

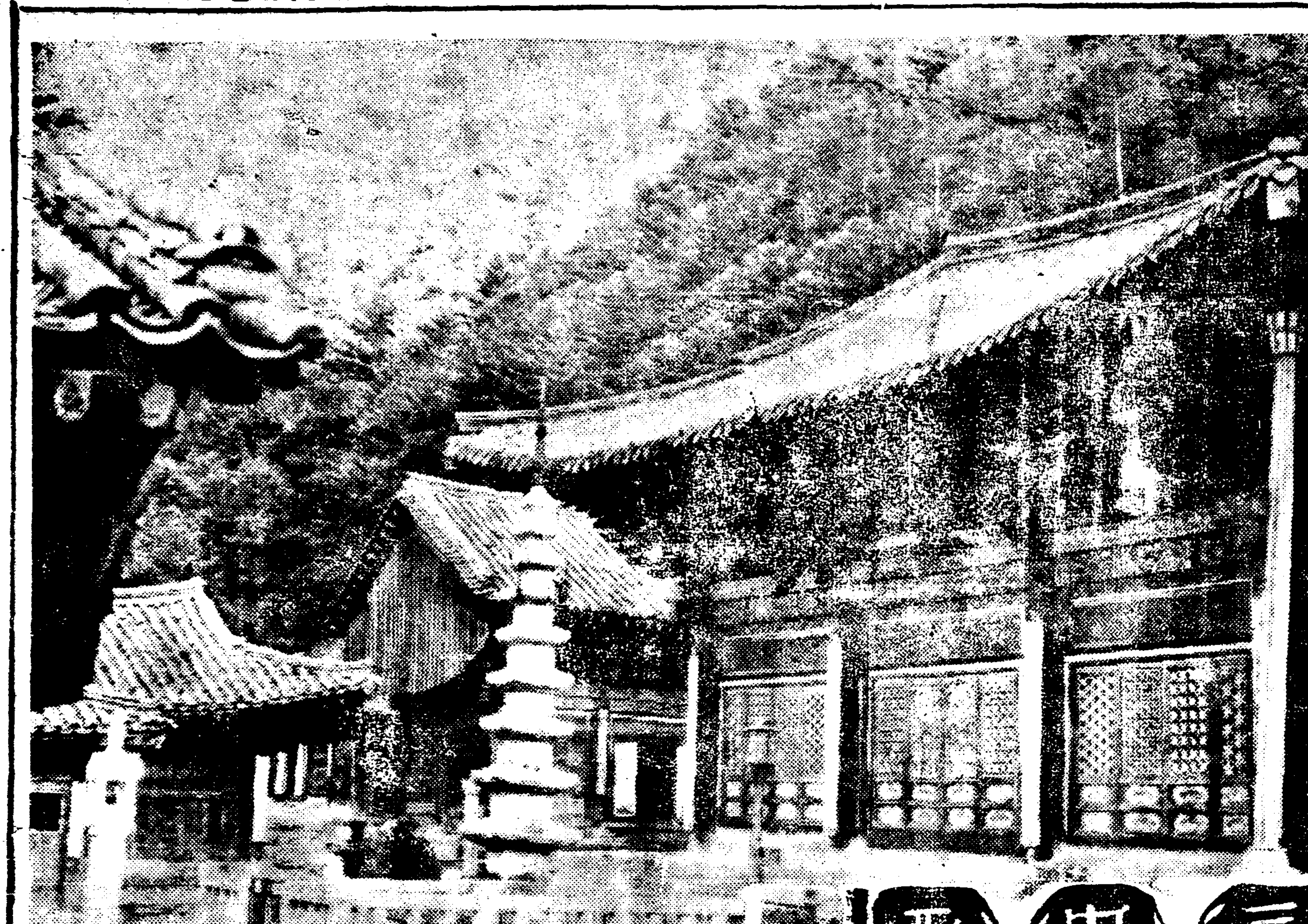

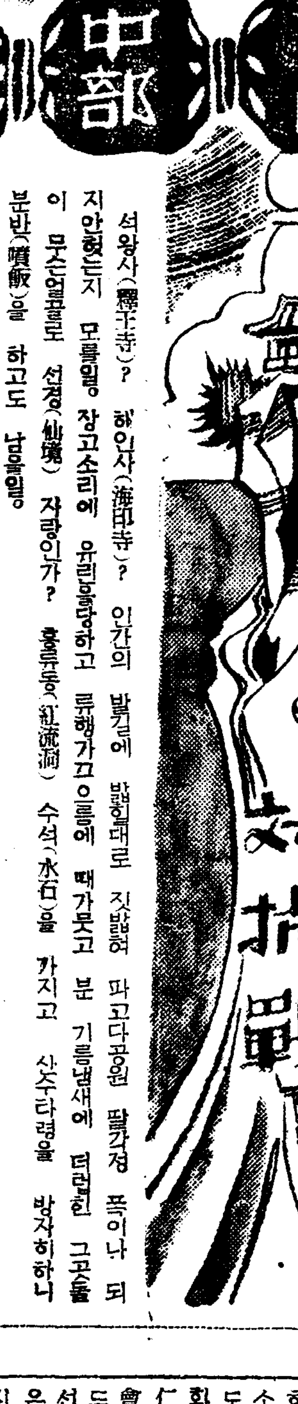

석왕사(釋王寺)? 해인사(海印寺)? 인간의 발길에 밟힐대로 짓밟혀 파고다공원 팔각정 꼴이나 되지안헛는지 모를일。 장고소리에 유린을당하고 류행가꼬으름에 때가못고 분 기름냄새에 더럽힌 그곳들이 무슨얼굴로 선경(仙境) 자랑인가? 홍류동(紅流洞) 수석(水石)을 가지고 산수자랑을 방자히하니 분반(噴飯)을 하고도 남을일。

여기는 금강산(金剛山)중에도 유점사(楡岾寺) 산수푸념은 배암의발。구구한자랑은 조여업는수작。이절의 전설이나드러볼일。 이절자리는 아득한 녯날엔 천길만길헤일수업는습으로 구룡(九龍)이깃들고잇섯는데 서천서역국으로부터 오십삼체부처가 구름을타고 이곳까지와서 구룡이깃드린이터를 빼앗고저 피비린싸홈이 버러진것이다。 오십삼불의 신통력에 구룡은종래 패부를당하고 쪼겨나 구룡연(九龍淵)으로 다라나 은서틀한후 이터에는 유점사가들고 오십삼불이 좌정을 햇것다。 전설의 비경(秘境) 꿈가튼 영경(靈境)천하 명산에 자리를 잡고 갓잔은 속객은금족을 하는이곳。 니도나지안흔 석왕사 해인사가고 사리주먹을 뽐내다니。

白頭山探險團規(上)

白頭山探險團規

諸 言

白頭山探險行程中 徒步行程은 自農事洞天地經由 至胞胎里四百五十里長程으로서 此間은 無人深山으로 六日間을 食料品을携帶하고 露營을하지안호면 안될事情인同時에 此地帶는雨天、密林、匪賊、猛獸等여러가지條件이 不利함에따라 우리探險團一同은 完全한統制와 整然한秩序를 밟지안호면 如此히 險難한行程을 容易히 突破치못할것이다 그럼으로 參加團員은 반다시團規에 依하야 軍律的行動을할 覺悟아래 以下團規를 熟讀한後 銘心遵行을要하는바이다。

一、編 制

一、總團員數는 二十五名으로定함

二、全團員은行動의 便宜를爲하야 一班五名式 五個班으로分함

三、團員의統制를爲하야 左記職任을分擔함

1 團長一人 全團員을引率指揮하야 本登山計劃完遂함

2 總務二人 計劃과進行과 交涉과警備連絡事務와 會計와庶務를擔當함

3 班長五人 班長은 所擔班員을 統制하야 自班分擔任務를遂行함

四、五個班中에 主催側團員으로 組織되班은 本探險團의 本部로定함

五、各班班長은 班務의 進行에 關하야 本部와連絡의責을負함

六、全行程中班員은 班長의 指揮를 全團員은 團長의 指揮를 絶對服從할것

行 進

一、別表日程表대로 往路自京城至茂山은汽車、自茂山至農事洞은自動車 自農事洞至天池、及歸路自天池至胞胎里는徒步、自胞胎里惠山鎭經由 至鏡城里는自動車、自鏡城里至京城은 汽車로 行進함

二、汽車割引券所持者는 出發驛에서 本團總務로부터 所要汽車賃을 受領하야 乘車券을自辦하고 京城歸着後割引金을推辭할것

三、農事洞으로부터 天池經由胞胎里間百七十二키로(約四百五十里)는 探險區로 徒步行程이 되여잇슴

四、徒步行進時는 언제라도 左表順列로行進함

警備隊 探險團 驅馬人夫 警備隊

五、團體行進中에는 如何한境遇라도 單獨行動을不得함

六、行進中團員中에 事故가生하든지 落伍脫落이될時는 卽時該班長이本部員에게 報告할것

七、徒步行進時는 每一時間마다 十分間小休를定하고 晝食時間은 一時間大休로定함

八、每朝當行時마다團長은 團員을點呼查閱하고。小休大休後出發前마다는 各班班長이 所屬班員을查閱할것

九、行進時刻은最大限으로午前時刻利用을原則으로하고 午後時間은 幕營準備와休養時間에 充當함

舍 營

一、舍營地는 別紙日程表에準하야 茂山、農事洞、惠山鎭三個所에 各一泊함

二、舍營地中茂山과惠山鎭은旅館에各泊하고 農事洞은旅館이無함으로 民家에分宿함

幕 營

一、幕營은別紙行程表에準하야六個所로定함

二、幕營地는原則的으로飮料水、乾燥地、防風、採薪等條件을考慮하야 定하되 豫定六個所는 前驗者의露營地임으로 그痕跡을차저追從擇定할것

三、天幕數는 五個로定하야各主催側이貸與하고 各班이一幕式 分擔使用함

四、天幕의架設撤收保管은 各班이責任을負함

五、設幕方法은先次基地를定하고 生木을新伐堆積하야 此를狹[illegible]한後天幕을 [illegible]하고 [illegible]하야 [illegible] 天幕의[illegible]部分을 [illegible]溝를 掘하야 雨天이라도流濕을防함

六、宿營은 早寢早起를原則으로하고 裝束을不解하야 萬一의變에備할것

七、就寢과 起床時刻은 當日當日路程形便에從한 團長의指示대로應從할것

自 炊

一、幕營中食事는 一切自炊로充當함

二、自炊는各班이 單位가되여炊飯을비롯하야 饌需에이르기까지自手自調로各自負責함

三、炊飯은主催側貸與飯盒을使用하야 各個人이 負擔하고 湯汁은釜를使用하야 共同負責하되 各班이 順日朝夕으로輪番分擔함

四、湯藥饌需等은 所定日數品目대로 調理攝取하되 配定食料品은包日附를着別하야 當該品을使用할것

五、朝晝兩時食飯은언제라도夕食終了後炊作準備하야 翌日朝前의多煩을省減함

六、自炊器具의 收拾保管은 各班이 負責處理함

[illegible]競技

崇商雄、蹴球 滿洲各地에遠征

【平壤】平壤崇仁商業學校에서는 夏期休暇를 利用하야 蹴球部가 各地에 遠征하기로되엿다함은 旣報한바이엿거니와 蹴球部員은 二十四日午前九時五分 蹴球部員은二十一日午後十一時十五分에 各其平壤을出發하야 新義州各地와滿洲에까지 遠征키로되엿다

大國오림픽은 東京說이有力

駐獨大使報告

【東京電話同盟】오는三十日의次回오림픽開催地 決定을、目前에、二十二日 武者小路駐獨大使로부터 外務省에 다음과가튼情報가 드러와잇다 伯林의 空氣는 一般으로 日本에 有利하며 倫敦의 態度如何에 不拘하고 大使로부터 倫敦은 日本과芬蘭이 늣는感이잇서 結局日本과芬蘭과의 競爭이되여 數票의小差로 日本이有利할것이다 이有利한 情報의 反面에 日本의不利한點은 氣候와經費의二點인데 東京이決定되여도 冬期競技만은 日本으로부터 分離하야 歐洲에서 開催할터이라는 意見이 强하다

副島伯會見中止

【倫敦二十二日發同盟】副島道正伯은 二十三日午前英國首相『빨드윈』氏와 오림픽問題에 關하야 會見할豫定이엿스나『로카르노』豫備會議로 因하야『빨드윈』首相의不得已한 事情으로 中止되엿다

京城醫專野球快勝

【東京電話同盟】第一回實業專門學校優勝大會…京城醫專對桐生高工戰은 戶塚球場에서 二十三日午後三十五分부터 京城醫專先攻으로 開始한바 十一對三으로京城醫專快勝하엿다

桐生高工	0 0 0 0 0 3 0 0 0
京城醫專	0 0 1 0 6 0 3 1 0
	11…3

中等野球豫選

大朝主催의 甲子園中等野球大會 朝鮮各區第一次豫選戰 第二日은 廿三日 午後一時부터 中部、西朝鮮、湖南、南朝鮮北朝鮮五地方에서 一齊히 擧行한바 當日의 戰績은 다음과갓다。

京商7A 龍中0

中部豫選第二日…京城商業對龍山中學第一回戰은 二十三日午後四時부터 京城球場에서 富田(球)白石、柳(壘)三氏審判아래 龍中先攻으로 開始한바 結局七A對零으로 京商快勝하엿다 ◇投捕(龍中)高本、宮村(京商)入江、龜山

龍中	0 0 0 0 0 0 0 0 0	
京商	4 1 0 1 0 0 1 0 A	7…A0
▲西朝鮮地方準決勝戰		
鎭南浦工	5 7 0 2 3 0 0 0 1	
平壤商業	0 0 3 0 0 3 0 3 0	9…18
光成高普	10 0 0 0 1 2 4 4	
海州高普	0 0 0 0 0 0 0 1 0	1…22
▲湖南地方準決勝戰		
大田中學	2 0 2 0 0 7 0 2 A	
全州新興	0 0 0 1 0 1 0 0 2	4…13A
裡里農林	3 0 0 0 3 0 0 0 1	
光州中學	2 0 0 0 4 0 3 3 2	14…7
▲北朝鮮地方準決勝戰		
咸興商業	7 2 2 3 2 0 0 0 A	
鏡城高普	0 0 0 0 0 4 0 0 0	4…16A
▲南朝鮮地方準決勝戰		
咸興高普	14A…13 元山中學	
大邱商業	9…3 大邱高普	
釜山中學	4…3 釜山一商	

今日의運動

▲野球=中等野球中部豫選準決勝戰…善隣商業對京城師範(午後一時)仁川商業對京城商業(午後四時)以上京城球場

◎어떠케하면 좀더잘사나?

우리가 이세상에 생겨나서인생고해(苦海)라고 고생하고산다 생가마(?)라하여도 서름이잇다고 행복스러운중에도 한면으로는 다소가불행이잇다 돈이업서 학교진학을못하며 돈만어도 병이잇든지 병은업서도 가정이불화하다든지 가족이 만흐면서도 번거롭거나서 병을알는다든지 일일히 들어서 말할수업스나 제일고통스러운것은 몸에 병이잇는것이다 몸에 병이잇고는 영웅열사도못견대여서 죽는것이오 아모리돈이만허도쓸대업고 지위(地位)가 놉다해도 다ー소용이업다 그야말로 소용미레비잡만들어도 몸이 편하고 거북한것이다 떡구나물에무서운중병이잇다면 당장에죽을것갓다 감기만들어 머리만좀 아퍼도 견디지못한다 의학(醫學)상으로 보면 무슨병이든지 대소를물론하고 다죽는 병이라한다 그런대우리는 그런줄은 모르고의학과위생(衛生)의지식이 업기때문에 항상 병을알고잘고치지못하고 죽는다 그러나우리가 좀 더 잘살고행복스러운생활을 할나면제일병에 안걸녀야하겟고 만일병에걸녀도 그병이 점점중하야저서 죽게까지 이르지안케 곳제일신효햇고 신효한 약을구하여서써야하겟다 그러면 어느약이제일조흐냐 상척동자라도 다ー아는 서울신성당약이 무슨병에든지 제일 좃타한다 이것은 일년간 사람이면 다ー말하거나와 더욱 각언론기관 각신문잡지사가잘증명한다 날마다 나다싱하하는광고를 보드라도 이것이확실하증명하는것이다 호미로막을것을 등한히하면 가래로도 못막게되니 이글을 보시면병에만흔신성당약을 곳쓰시오 때맞과짜밧은 서울신성당으로부터! 신성당 칠대명약외에 무슨약이든지얼는것이 업사오니 다소를물론하고 제일먼저 시험하야보시오 서대문통 제일큰 현대병전집신성당약방으로 주문하십시오 진체구좌는 경성四九五〇번입니다 주문하시는대로 당일로보내드립니다

칠대명약

체증 속병엔 겡오― 완고용 중증용 경증용 삼원 이원 일원

냉병 임질 대하엔 구로벨 완고용 만성용 급성용 구원 오원 삼원

매독엔 푸로다― 완고용 중증용 경증용

늑막 부족증엔 나오뻬― 완고용 중증용 경증용 삼원 오원 십원

보약 젊어지는데 가이자― 초기용 가정용 오원 십원

신경쇠약 기억력이 감퇴된데엔 에치빠― 중증용 경증용 오원 십원

치질엔 에구루 중증용 경증용 일원 이원

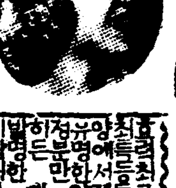

보음보양 젊어지는약 재이자 KAIZER 가제일

사람은 보통백살까지는 수명이잇스나 원기가 정력이 왕성하야 하고 오래못산다 [illegible] 하실이 제일 [illegible] 하야 인생향락을 영원이 하실 [illegible]

효력최고 국산최상 유명하시지 [illegible] 약신만의일서상 [illegible]

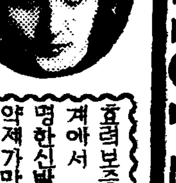

폐병 늑막염 부족증엔 나오뻬 NAOPERI 가제일

폐병은 물치의난병으로 일년자사망자가수십만명에되는대 종래의치료가불완전하얏다 [illegible] 부분는막는법이새로발명되엿다 [illegible] 산소료법 카루

효력보증세계에서 유명한신발명약제가 만하드렷습이다

임질 대하 냉병엔 구로벨 KUROBER 이제일

남녀임질 냉병 대하 [illegible] 부인적백대하 [illegible]

효력세계에 [illegible] 제일약

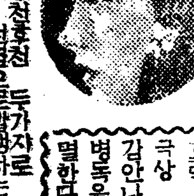

매독엔 푸로다 PROTERI 가제일

매독은선천후천 [illegible]

효력최고 국산최상 명한약

發賣元 神崎神聖堂藥品直輸入株式會社 京城西大門電車停留場前五 電話光化門(三三四番) (振替京城四九五〇番)

每四十分만에一人씩 新參府民의呱呱聲

半年間에人口自然增加二、八四四人

京城府의人口動態

늘어가는 경성의 인구!지난일월이래 륙월까지 반개년간에얼마나늘엇는가? 경성부호적계조사에의하면 출생수는륙천삼백오십일명으로 한달에는일천오십팔명 하로에는 삼십칠명 한시간에한사람반가량되니 좀더정확히 말한다면 약사십분만에 하나식 귀여운애기네가 부민의한사람으로 소리를웨치고 나오는것이다. 그리고 사망자수를보면 륙개월간에 삼천사백구십칠명으로 출생수에비하면 그절반조금남짓하야 결국은 한사람이죽어나가면 그대신 두사람이 출생되여 결국은 한사람식이 늘어나가는셈인데 륙개월간에수로는 이천팔백사십사명이늘엇다 출생과사망수를 월별로보면 다음과갓다

	出生	死亡
一月	八九一	四七九
二月	一〇二九	四四九
三月	九六六	五八四
四月	一一九五	六三二
五月	一一八六	六一二
六月	一〇八四	七四一
計	六三五一	三四九七

또 신혼다꿈을매즌 원앙의쌍을보면 여섯달동안에 이천삼십오건으로 그중에서 수가 만흔달은 꼿피는양춘가절의 사월에서부터 오륙월에 더만흔것이 주목되며 그반면에파경의 설음을 당하게된 리혼건수는 일백삼십일건 인데 혼인과 리혼건수를 월별로보면 다음과갓다

	婚姻	離婚
一月	二一一	一〇
二月	二五〇	九
三月	三三四	三三
四月	三九八	三三
五月	四〇七	二四
六月	四三五	二二
計	二〇三五	一三一

老男便의嘆願

우리알뜰이차저주

【仁川】수안군(遂安郡) 수구면(水口面) 보광리(寶光里)조영선(趙永善)의안해계(桂)알뜰이는항상 그남편을 별로하야다는리유로 틈만을 엿보고잇다가지난 음력오월십오일께에 인천부외(仁川府外)장의리(長義里)김행근(金行根)방에잇는 자긔모친 서관녀(徐寬女)에게로 숨어 도주하얏슴으로 전긔남편은 「알뜰이 놈 안해를 알뜰하게 차저달라고 수색원을 인천서에 제출하얏다 한다

町會亂立의弊端 町費過重에不平

二百餘戶박게못되는付岩町會 斷然合同이妥當

창의문(彰義門)밧게잇는 부암정(付岩町)정회(町會)의창립파아울려 그일원선거는 이미본보에보도한바어니와 요사이 그정회는 정민들로부터 정회비 부담과중문제로 벌서부터크나큰 비난을사고잇다한다 즉 이 부암정으로말하면 겨우 이백스물세호에 그인구 일천이백스물여덟명밧게 안되는일개미미한 동리로갓득이나 도로로 위생으로 교육방면으로 모든점에 아모더한정성 부당국의 시설상혜택을 못밧고잇는데다가 더구나 본시단독으로 정회를조직할만한 동민들의실력이 업는터이라 그린접동리인 신영정(新營町)과 홍지정(弘智町)두동리와 단연합동해서 정회를 조직하는것이옳다는 동민들의일치한희망을 물리치고 그간부들의 자의로 오늘과가튼독립된정회를 조직해논것이다.

부암정도 그러려니와 더구나 홍지정과 신영정두동리로 말하면 요지음 서로들 두정회의합동과 비합동문제를 가지고 공연히들 대치하고잇써 대경성출현이 나흔 새로운풍경을 보이고잇다.

홍지정은 일흔다섯호에 그인구겨우 사백명 그리고 신영정은 일백아흔호에 그인구팔백열명등으로 두동리에다가 부암정까지 합친다할지라도 총호수 사백일흔호에 총인구 이천이백마흔두명밧게 안되느니만치 단연코 이상세동리를 합동시켜서 한정회를 맨드는것이 일반정민들의 정회비부담 경감상으로나 사무의통제상으로보아 가장 타당한일이라는것이다.

그러나 부암정은 어상과가려 벌서 단독창립을 해노핫고 또 남어지 신영, 홍지두정은 오늘과가리 총대를 각자남의동리에 떼엇기지안켓다는 일념으로 발성들을 이르켜서 아직 그창립들을 못보고 대치되여 나려오는중이다

그런데 지난번 부암정총회에서 배정(配定)햇다는 소위정회비는 오는팔월부터 명년사월까지 겨우 아홉달동안에 륙백원이라는 동민들의 부담력에비추어 더업시 팽창한예산으로서 매달 매호최고이원에 최저오전식 부담하게되는것인데 그동리총호수 이백스물세호의 총부담액은 매달 륙십륙원이상이나되는 불소한금액에 달한다 사실 정민들의 부담능력은 근로계급만 사는 동리이니만치 극히 빈약해서 도저히 그만한금액을 짜내일도리가 마연한터이라한다

그래서 부암정민들은 이상과가티 부당천만한 정회비 배정에크게 불평들을품고 현재조직되여잇는 그정회를 해체(解體)시킨다음 이상세동리를 합동시켜서 단일체(單一體)의 정회를 조직시키는것이 정민들의 부담경감상으로보아 올흔일이라하여 크게물론이 노파가고잇다한다

二十尺斷崖서 自動車가墜落

一名重傷、三名無事

【開城】개성자동차부(開城自動車部)운전수 리홍문(李洪文)(假名)은 지난 이십이일 오후두시경에 개풍군 령북면 고덕리(開豊郡嶺北面古德里)일백사십구번지사는 박은성(朴殷成)(三一)외두녀자를 태워가지고 경(京)이백사십팔호차를 조종하야 박연(朴淵)을 향해서 들어갈새 동두시오십분경에 공덕리부근 비탈길을 내려오든참에 잠간실수하는순간 고만차체가전복되면서 약이십척이나 깍어질넌비탈로 추락되엿다는바 차창의 류리는산산이깨여지며 전기은성의바른 손에중상을 입혓슬뿐 다행히도 두녀자와 운전수에겐아모런 피해가업시 무사하얏다는데 이급보를접한 개성서보안계 평산주임(平山主任)은부조차를 이더나다불고 현장에달려가서 검시(檢視)를하얏다 한다

開城署非常線 賭博團檢擧風

【開城】요사히 개성서에는 시외각지에 도박단이 성행한다함을탐지하고 관내주재소에 철저히 취조를 가하라는 명령을 나리웟든바 지난이십일일에는 오인조도박단이 검거당하게 되엿다 부외 북면가토미리(府外北面加土尾里) 김영태(金泳大)(三二)를 위시하야 리성삼(李成三)、리용안(李用安)、강흥인(姜興仁)、함영을 등 다섯명은 지난십사일밤 삼보산(三寶山) 강흥인(姜興仁)의 집에서 한번은 전기 장의형로를 가지고 한판에 십전내지 오십전까지 질는는 「화투」 도박을 약 다섯시간식하든중 당지주재소원에 발각되여 현장에서 증거품로 화투 금품등을 다수압수하는동시 용의자결부를 일일이 취조하엿든바 그중 박영을 강흥인 두명은 그틈을벗고 도망가서 전기삼명만 체포되것이라는데 각각상당한 과료처분을 당할모양이라한다

阿片窟에鐵槌

富豪靑年十餘名檢擧

【開城】부내 고등유민들중에는 현실을 도피하야 몽유세계(夢遊世界)에서 그야말로 달콤한꿈을 꾸려 아편을 빠는자가 점점 늘어간다 이소문을 탐지한 개성서 위생계주임은 지난 십칠일 돌연 비상선을 늘려 서원을 총동원시켜가지고 부내지정(池町)이백번지 최모(崔某)의 집인 아편밀매굴을 습격하는동시 때마춤 동가밀실에서 아편을 빨고잇는 부호청년 두명을 손쉽게 검거하얏고 증거물로는 흡연기(吸煙器)등 다수를 압수하얏다는데 이 소문을 들은 동부십여명은 고비원주하야 버려서 경찰은 다시이들을체포하려고 고심중 또다시 부내궁정(宮町)이십일번지 왕성달(王成達)(假名)집이 역시 아편밀매굴이란 소문을탐지하게되자 경찰의 총부리는 다시그집을 습격한바 즉석에서 김모(金某)일제하다. 박기복(朴箕ㅅ)와 문모(文某)란부호청년을 체포하여고 생아편도 만히 압수하얏다는데 소위 인삼소계소란 간판을걸고 비밀리로 아편밀매를하야 상당히 돈을모앗다 한다

交換自動車자 三歲女兒轢傷

【仁川】대로변에서 놀든삼세유아의 능상=지난 이십이일 오후사시경 부외장의리(長義里)조정복(趙正福)의 집아페서 때마침 「스피드」자동차 (京二〇〇九號)의 최영빈(崔榮彬)의 자동차와 동차부(京二〇一五號)운 유봉조(兪鳳祚)의차가 서로엇갈리라고 할지음 부모의감독이업시 로상에서 놀고잇든 그이웃 김사복(金士福)의딸 창성(昌成)(三)이가 길가운데로 뛰어들어 위기일발의 경우에 운전수의 신속한 정거로 생명에는 관계업시 팔다리에만 약일주일치료를요할 부상을 입히엇슬뿐이라는데 떠운여름을당하야 집밧그로 바람쏘이러나가라고하는 어린아해들에게는 부형들의 각별한주의를 요하겟다 한다

敦岩町往十里間에 橫斷道路鋪裝

一般의利便을期待

부내 왕십리역전(往十里驛前)에서 돈암정(敦岩町)을 거처 동소문밧까지가는길이 사천이백사십구메-타의 길은 동부횡단로(橫斷路)로는 상당히 큰길로 동부발전을따라 교통량이날로늘어감으로 부에서는 경기도로부터 이만사천원의 보조금을어더가지고 지난오일부터 로면포장공사(路面鋪裝工事)를 시작하엿는데 완성기는 오는구월말일이라하며 완성한뒤의 길넓비는 삭메-타내지륙메-타로 이공사의 완성은 연선주민에게 큰편리와 리익을줄것으로 지금부터 크게긔대되며 공사연인부는 사만오천팔백명이라는 다수이다

八十翁이自殺

◇驀進列車에跳入

【開城】지난이십일밤 오전한시경 개성역을 출발한 제일호열차가 경성역을 기점으로 북방 칠십일킬로 오십미가량되는 부외 청교면 고남리(府外靑郊面古南里)오송한산골이진 선로로 질주하는데 때마춤 의복이 남루한 어떤로인한명이 궤도로 뛰어드러 무참이 죽고말앗다는바 그로인은 동면, 동리, 이백오십팔번지 자기사위되는 현인옥(玄仁玉)방에 몸을 의탁하고 지내든 전이관(全仁寬)(七九)이란 농부로써 그는 적빈으로 생활이

夏期라디오體操

【開城】개성체육협회(開城體育協會)주최 개성부급 개성우편국후원하에 하기라디오체조를 개최한다는바 기간은 칠월이십일일부터 팔월이십일까지 일개월간이라하며 장소는 개성우편국구내급 상업학교 소화공립보통학교에서 개최한다는바 일반부민은 각기갓가운 장소를택해서 만히참가해주기를 바란다 한다.

殊常漢은前科者

【開城】요지음 개성서형사대는 박사범주임(朴司法主任)의지휘아래 여름밤의범죄를 경계중 지난이십이일 새벽네시경에도 부내남대문밧거리에서 배회하는수상한 청년을 발견 체포하야다 엄중 취조중에 잇는바 이들은 박상만(朴相萬)、박벽기(朴碧基)、허광의(許光義)등으로서 일정한 주소직업이업시 떠도라 다니는 「룸펜」들이라하며 전과이범에다가 요지음새로범행한 사기사건만해도 사오건이 넘는모양인데 이외에도 여죄가 상당히 만흘 듯하다고한다

疎薄하든男便 改家妻에惹鬧

【仁川】평소에 돌보지안튼 남편이 안해의개가한것을 질투하야 문제를일으키라는 욕심쟁이 남편=인천부(仁川府)금곡리(金谷里)륙십오번지 박순래(朴順來)(三九)는 오래전부터 그남편서구인(徐求仁)(三五)이가 돌보지아니하고 항상학대가 자심하야 어린남매를다리고 살수업서 생활란에신음하고잇든중 맛참내 견대다 못하야 부근김모(金某)라는 청년에게 개가를하야 근근자녀를 양육하야오든바 돌연돌보지안턴 남편이 지난십팔일부터 차저오기시작하야 주야로 야료를하야 그나마생활을 유지할수업슴으로 맛침내 인천서에 여자의눈물어린설움을 원을제출하자 담임경관도 그남자편의소행을조치안케역이여 엄중설유하리라한다

給水量記錄突破

二十二日四二、八三〇立方米

酷暑와市民鯨飮狀

내려쪼이는 강렬한 폭염에거리에는 아스팔트가 물신물신 녹아흐른다 한란계의 수은주(水銀柱)는 아츰부터 올라가기시작하면못 정오에 벌서삼십도를 가르치고 세시경에는 다시 삼십이도로,뛰어올랏다 이모양으로 장안의더위는 오래계속되는 가물로 더한층 심하여지며 이때문에빙수가개만이 풍성풍성하고 강변과 풀에는 가는곳마다 빨가숭이로 뒤덥히는 지경인데 더위가 심함에 따라 수도도 날로더씌워부의 수도공급량은 이십이일로써 종래에보지 못하든최고긔록을 지엇다 즉 이십이일하로의 사용량은 사만이천팔백삼십립방미돌로 작년팔월 초순의 최고긔록삼만팔천칠백미돌에비하면 근 오천립방미돌이나 더늘엇다 아직 수원래로는 비도오지안코 벗어째 이러한한을으로 수도의 사용량도 종래 놀어나갈모양인데 현재경성부의 수도공급 능력은 사만오천립방미돌로 금년까지는 충분한여유가 잇다고는하나 이처럼 사용량이 놀어가서는 크게 안심할수는업는상태이다

朝鮮少年軍 指導者硏究會

조선소년군총본부(朝鮮少年軍總本部)에서는 좌기규정에 의하야 제십일회 소년군지도자 연구회를 개최한다는바 소년군에관계자는 물론이고 일반유지도참가할수잇다 한다

가、課程、少年軍指導方法理論及實行

나、日時、來八月一日부터七日까지一週間

다、場所、西大門外독바위골 (距京電車終點二十里)

라、衣服、團員服及携帶品一式

마、參加資格、十八歲以上 中學一年程度以上者

바、參加金、貳圓 (豫備金約干을要함)

사、適當한願書等을今月二十八日以內로中學町一朝鮮少年軍總本部에提出할事

以上

新府議立候補 永登浦區域서

【永登浦】경성부 행정구역확장에따른 부회의원 증원에따하야는 저번관계당국에서 신중연구한결과 한강부민중에서 영등포(永登浦) 동부(東部) 서부(西部)등 신편입구역에서 각사명식 도합십오명을 증선하기로 결정되여 오는구월이십일을 기하야 총선거를하기로 되엿스므로 경성부 당국에서는 선거명부의 조제와 기타준비에 분망중인데 영등포(永登浦)에서는 립후보자를 한달압두고 벌서부터 간수문에 떠도는립후보자가 일본내지인이칠명 조선인이세명 모다 십명이란 다수에 이르른데 그중에는 간판적형식으로 상당히 표면적으로공작과선거운동을 암암리에 가하고잇는 사람이잇다하야 소할 영등포경찰서 고등계(永登浦署高等係)에서는 신경을뾰족히 하야 내사취체를 시작한모양인데 만일 위반행위가 잇슬경우에는 추호도 주저업시 단호히 제재를가하야 선거숙정을꾀코저 좌등고등주임(佐藤高等主任)은 상당히 엄중처단할태도를 보이고잇다고한다

楊坪町町會 總代選擧로波瀾

【永登浦】시내 양평정(楊坪町)정회 창립총회는 이십일 오후칠시 양평학원(楊坪學院)에서 개최되여 취지설명, 규약제정등이잇슨후 역원선거에 드러가자 겨렬한 대치가 잇섯스나 결국 투표로써 리종홍씨가 최고점으로 당선이 되엿다는데 당일 당선된역원씨명은 아래와 갓다고한다

◆總代 李鍾弘

◆副總代 金俊奎

◆書記 金壽一

◆評議員 金正伯外十名

◆顧問 李昌仁外二名

自動車에小兒轢傷

이십이일오후 열시경에 시내종

여름어린애들의飮料에는
十二分의注意가必要합니다!
胃腸을丈夫케하고豊富한榮養으
로어린애들을健康케하는카루
피쓰를여름은每日一二잔式주
시요!

바다다!
山이다!
카루피쓰다!
健康한
어린애다!
여름의애다!

여름滋養飮料
カルピス
카루피쓰
어린애의 胃腸을 充分히 守護하는

德用一瓶一本이사다一瓶一打가되는經濟的인것!

胸やけ

▽食後에가슴쓰린데……
▽트림을連發하야酸味가섯긴침도는데……
▽空腹時에胃가압흘때에

胃酸過多症에
胃壁을護守
制酸鎭痛劑

婦人들에는一般的으로神經質의분이만어、內泌神經의興奮에依한胃液의分泌을놉혀、胃酸의過剩狀態에빠지기쉽고、더욱히胃酸에對한胃壁의知覺이過敏하기때문에容易히가슴쓰린症、噯氣、溜飮、胃痛을알케된다。

ノルモザン錠(主効는珪酸アルミニウム)은從來에使用된諸作用에서는볼수업는原因的治療効果를나타낸다。

●胃壁의粘膜에被覆保護하야患部에미치는胃酸의刺戟을업시한다

●胃酸을中和吸收하야 그量을한다

●分泌神經의興奮을鎭定하며、分泌腺을收斂하야 胃液의過剩分泌를通常的으로回復식히며過剩胃酸生成의 原因을除去한다

秘便 胃酸過多症에따르기쉬운便秘에使用하면腸의蠕動運動을놉히고自然的으로便通을促進식힌다

【適應症】胃酸過多症、胃液分泌過多症、胃痛、胃カタル、胃痙攣、胃潰瘍、惡醉、宿醉에!

【價格】三回分(二〇錢) 三日分(五〇錢) 一週間分(一圓) 十六日分(二圓) 一ケ月分(三圓五〇) 二ケ月分(六圓)

發賣元 株式會社 武田長兵衛商店 大阪市東區道修町

關東代理店 東京 株式會社 小西新兵衛商店

ノルモザン錠
노루모잔

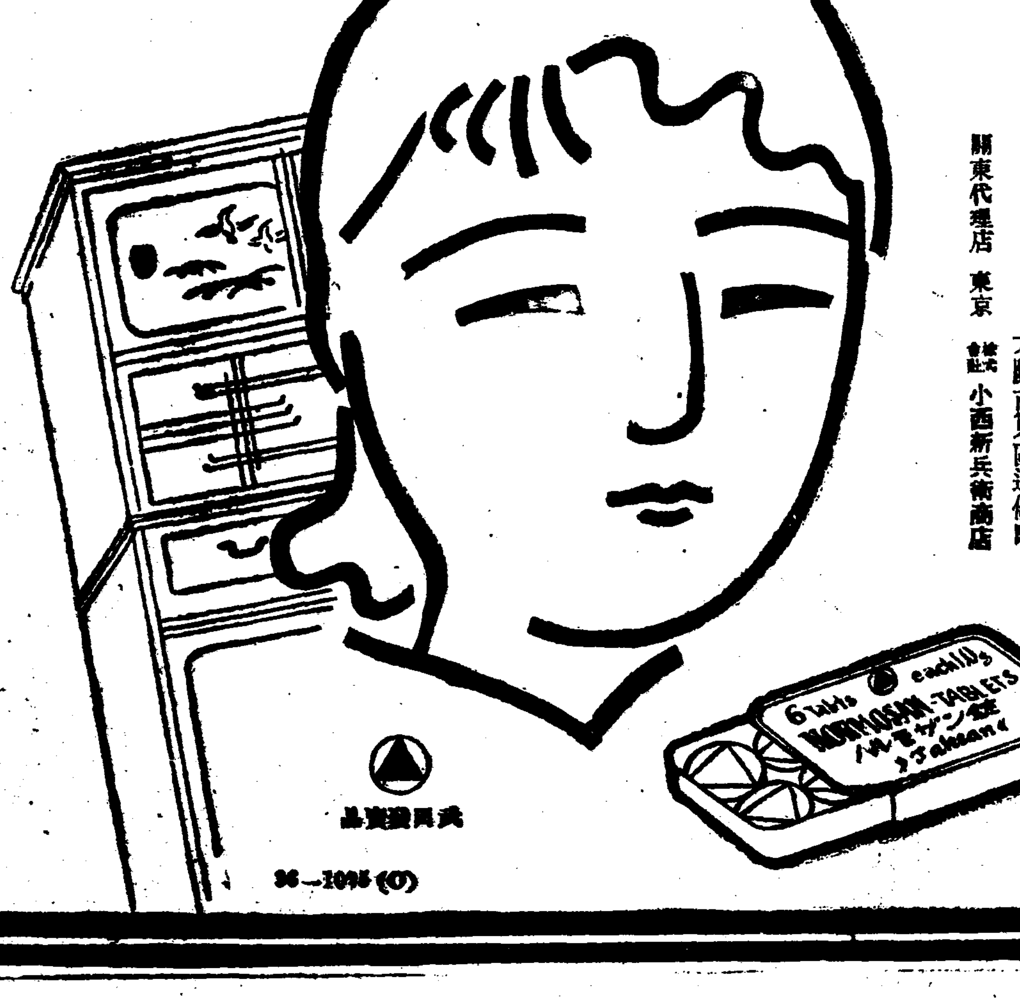

36-1045(0)

産業

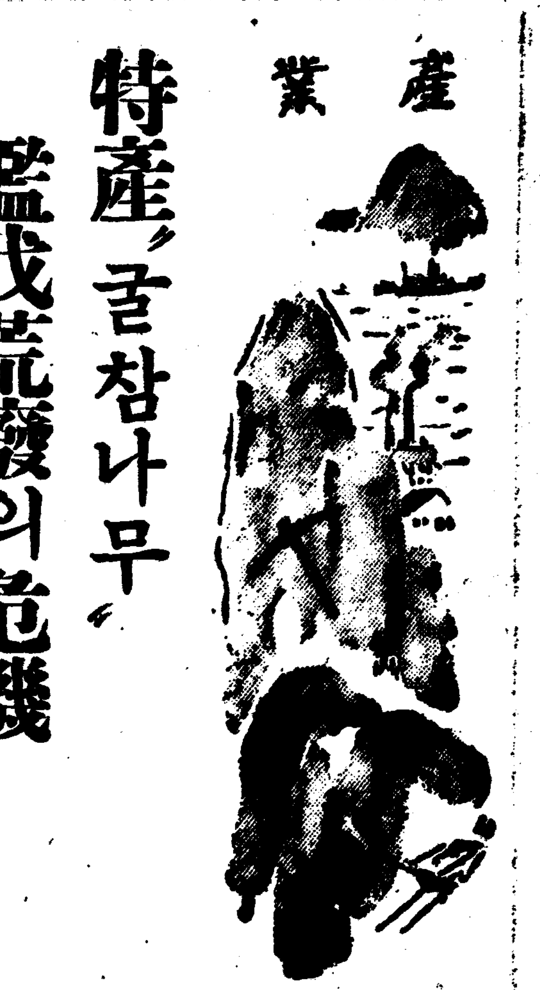

特産"굴참나무" 濫伐荒廢의危機
增殖成育策立案中

朝鮮特産굴참나무로 製造하는 콜크는 日本內地方面에서도 重用되고잇서 製造工場도 京城、釜山、關地에 設置되어 近年의 生産은 年間百萬貫을 超過하는 狀況인데 이採取가 盛히되고잇슴에 不拘하고 原木굴참나무의 增殖에는 何等의 保護指導對策도업슴으로 濫伐에陷하야 그대로 推移하면 一兩年을 不出하야 特産콜크도 濫伐로 荒廢에 陷치안흘수업는 憂慮할만한事態를 招來하고잇다 이現狀에鑑하야 總督府林政課에서는 콜크採取와併進하야 굴참나무를 增殖育成하야 計劃的統制잇는 生産을 하게하려고 目下 具體案을 進行하고잇는데 八月末乃至九月頃 日本內地 朝鮮콜크關係者를 招集하야 콜크增産協議會를 開催하기로되엇다

海苔大豊産 日本內地를凌駕
記錄的數字를示現

總督府水産課調査에依한 昭和十年十一月부터 十一年五月까지의 朝鮮乾海苔生産高는 七億一千六百二十九萬枚의 記錄的數字를示하야 日本內地의 總生産高六億三千百九十九萬枚를 超過하기 實로 九千四百二十九萬枚(一五%)로 日本內地와 朝鮮의 總生産高의 五十三%는 朝鮮에서 占하는 大記錄을示하얏다 그런데 生産額으로는 全朝鮮四百三十六萬五千三百四十一圓十七錢에達하야 前年에比하면 二百十五萬四千三百八十四圓의 增加를 示하얏다

漁組職員養成
講習會를開催

朝鮮水産會主催第二回漁業組合職員養成長期講習會는 來八月一日부터三個月間 京城長谷川町京城基督教靑年會에서 開催키로 決定되엇는데 講習生은 水産學校卒業後三個月以上 漁業組合의 實務에對하야 經驗을가진者 廿三名을 募集하고 講習期間中은 一人에對하야 月額廿圓式 朝鮮水産會로부터 補助하야 養成한다는데 就職시킬 豫定이라는바 講習科目은 如左하다고한다

科目	時間
水産一斑	一〇
漁民指導	一〇
漁業	一〇
同	一〇
同	一〇
製造	一〇
同	一〇
養殖	一〇
同	一〇
法制槪論漁業令	五〇
漁業組合規則	二〇
同業務規程	三〇
同會計事務	五〇
經濟道論漁業組合經營	三〇
修養講話	二〇
漁村振興	一五
同	一五
珠算	三〇
科外講話	九
計	三五九

忠南麥酒原料麥
賣買契約을締結

忠南産大麥「도보리」가 麥酒의原料로서 가장適當하다함은 이미 周知의 事實로되어잇는바 今年은 그産地인牙山郡及 論山郡으로부터 朝鮮麥酒에서 約五百石의 賣買協定을하야 取引하기로 되엇다 그리고同會社에서는 明

鷄人工孵化
諸般注意事項

「닭」의 孵化法에 抱卵鷄에依하는 自然孵化法과 孵卵器에依하는 人工孵化法의 二方法이잇다 [illegible] 孵化는 [illegible] 그時期는 大體 [illegible] 가장 安全하다한다 [illegible] 近年 養鷄業의 發達에 伴하야 增加하고 孵卵器도 漸次 改良되어 孵化技術도 非常히 進步되엇다 從來 人工孵化에依한 「병아리」는 虛弱하다든가 人工孵卵은 [illegible] 不利하다고 [illegible] 되고잇섯다 그러나 最近에는 [illegible] 孵化率이 [illegible] 「닭」의 年齡과의 關係 [illegible] 「닭」이 나온 알은 [illegible] 孵化率이 [illegible]

[illegible] 가장 조흐며 그다음은 [illegible] 孵化率이 [illegible] 種卵의 [illegible] 孵化率을 [illegible] 저서는 안된다

農事試驗場의 試驗範圍를擴大
田作其他試驗에도着手計畫

總督府農林局에서는 朝鮮農業의 發達段階에 鑑하야 明年度以降 全朝鮮各農事試驗場의 機能擴張에 關하야 一層의 考慮를 加하야 農業開發의 重要使命을 하게되어 이에要하는 經費約八十七萬圓을 明年度豫算에 要求할터이라한다 卽 全朝鮮各農事試驗場의 從來의 試驗方針은 主로 作物의品種改良과 適種發見에 重點을置하고 朝鮮農業의 大宗이米作임으로 主力은 稻作試驗에集中되어 木浦의 棉作、北朝鮮의 耐寒作物等 一、二特別한境遇를 除外하고는 田作試驗 乃至 其他의 試驗研究는 經費의 關係도잇서서 二義的으로 取扱한傾向이잇섯스나 農業開發의 先驅가 되는 農事試驗이 偏倚함은 조치못하다는 見地에서 明年度부터는 試驗範圍를 擴大하야 從來 그리 重視치안튼 果樹蔬菜類桑 其他養蠶關係의 試驗과病虫害의 研究는 勿論農具類의 性能試驗에까지 손을대이어 名實共히 朝鮮農業의 先驅가 되게하려는것으로 特히理論보다도實際에 置重하야 所謂 象牙의塔을버서나 農民大衆에 부르지즈려는것으로 一層注目되고잇다 그런데 從來全朝鮮各試驗場의 試驗이 往往히 重複되는 境遇도 잇섯슴으로 明年度부터는 特히 이點을 考慮하야 各試驗場間의 連絡統制를 一層緊密히 할터이라한다

製鐵所設置는 朝鮮內有望
場所는北朝鮮地方?

製鐵國策의 立場에서 政府는茂山鐵鑛을 開發키로 方針을決定하고잇고 總督府 또한 일즉이 同一方針이며 同鐵鑛의 所有者인 三菱에서도 政府와 總督府의 國策方針에 順應하야 開發에 着手하기로 決定하고 目下그準備工作을 進行하고잇는데 問題의 製鐵所에 關하야 總督府에서는 어데까지던지 朝鮮內設置를 希望하고잇슴에 對하야 商工省方面에서는 反對意向으로 이問題의 推移는 注目되고잇든바 最近에이르러 大體로 朝鮮內에設置키로決定되는模樣이다 그런데設置場所는 用水、燃料、交通等各種의條件으로보아 아마 北朝鮮地方(淸津)으로보이는데 그것이 實現되면 北朝鮮地方은 一大工業地로 顯著한 躍進을 보게될터이라한다

利電을大電에合併

【利川】利原電氣는 昭和五年組織以來 波瀾中에서 全然 無配當으로 事業을 進行하든바 今年上半期에야 六分의 配當이잇서 漸次 그業績이 好轉되는 形便에 잇든 此際에 當局電氣統制方針에依하야 去二十日 午後二時에 利原電氣事務所內에서 臨時株主總會를 開하고 諸案을 一瀉千里로 進行하엿는데 問題는 合併條項을 承認하고 同二時三十分에 無事이閉會하엿다 極히 難色을보이든株價算定은 大田電氣拂込額에對하야 利原電株拂込額은 七割로決定되엿고 合併實施는 十月一日에 斷行하리라한다

昨年爲替受拂

全朝鮮各郵便局所에서 取扱한 昭和十年度中의 通常爲替의 受入總金額은 七千四百二十七萬四千百九十圓이며 또 拂出總金額은 六千五百五十七萬二千七百九十三圓인데 이것을 昭和九年度中의 受拂高에比較하면 受入은六分强、拂出은五分의各增加이라

大工場勞銀
昨年中低下傾向

朝鮮의所謂 大工場(職工傭用五十人以上)工場에 對하야 昨年中의 工場勞銀을 總督府에서 調査한 바에依하면 三百五十七工場 從業員職工九萬五千八百六十六人으로 日本內地人 朝鮮人의男成年工을保合으로 日本內地人成年女工과 十八錢高 朝鮮人男子幼年工 十三錢高를빼이고 朝鮮人、滿洲人모두勞銀이低下하야 그傾向이注目된다고한다

▲日本內地人成年工

	男	女
十年	一、八三	一、〇六
前年	一、八三	、八八
比較	—	、一八

▲日本內地人幼年工

	男	女
十年	、八一	、四三
前年	、八三	、六三
比較	△、〇二	△、二〇

▲朝鮮人成年工

	男	女
十年	九〇	四九
前年	九〇	五一
比較	—	△〇二

▲朝鮮人幼年工

十年	四九
前年	三六
比較	一三

▲滿洲人

	成年男	幼年工
十年	八四	四一
前年	一、〇一	四二
比較	△、一七	△〇一

螟虫蔓延
그驅除法은?

今年은 霖雨로 稻의 移秧이 圓滿히되지못하고 一部에서는 代作의 準備까지 하는中인데 이번은 雪上에 加霜으로 米庫湖南大平野에는 螟虫의 大發生을보아 被害가 莫大하다고하며 그우에 稻熱病이 發生하야 被害程度는 尤甚하다한다 이제 그驅除策에 對하야서는 稻熱病防除法은 本紙에 이미 報導한바잇거니와 螟虫의 驅除에 對하야 말하면 大體다음과갓다

一、苗板時代의 採卵 卵은 苗의 葉端으로부터 一寸가량 아래에내려와서 葉의 表面에産卵하니 이것을 摘採한다

二、苗板時代의 採蛾 이法은 苗板時代에 晝間에 苗間又는 畦畔의雜草間에靜止하야잇는 成虫을 捕殺하는것이다 가장有効한 法은 夜間誘蛾燈으로 成虫을 誘殺함이조타

三、葉鞘變色莖의 刈取 前記二法은 螟虫의 發生을 豫防하는 意味에서 稻의 苗板時代에 行하는 方法으로 重要한일이나 目下湖南地方에서 보는바와가티 本畓에 發生한에잇서서는 葉鞘變色莖을 發見하는대로 迅速히 刈取하야 그 葉莖에 潛伏한幼虫을 捕殺하지안흐면아니된다

黃州特産

世稱日"黃州苹果"
甘味芳香逸品、年産二百萬貫
內外市場으로躍進

滋味와 精香이 世界的으로 定評이 잇는 黃州苹果는 年産二百六十餘萬貫에 그價額 百萬圓에 達하는 數字를 가지고 全鮮各主要市場에서 그天來의 美價를 날리고 잇다 特히 近年에 이르러는 東京、大阪、神戶의 市場을 비롯하야 멀리 新京、上海、倫敦에까지 輸出되어 好評을 밧고 잇다한다。

이苹果는 距今 三十三四年前 明治三十八九年頃에 不過數三人이 처음으로 栽培하기를 試驗하얏든바 大正初年頃에 이르러 漸次 有望視하고 同業者가 늘어가지고 一路增加의 勢를 示하야왓스며 今日에는 斷然 黃州의 重要한 代表的特産物이 되어잇슬뿐아니라 苹果는 곳 黃州의 生命인것을 意味하게되엇스니 그發展의 迅速함이 果然 驚嘆할만하다。黃州苹果同業組合의 統計에依하면 大正八年에잇서서 生産高價이 九萬貫 價額八萬千圓이던것이 昭和四年에는 一躍百五十六萬七千貫에 價額四十七萬圓에 達하얏스며 昭和八年에는 二百二十五萬貫 價額八十萬圓을 算하고 栽培業者 八百餘人 栽培面積 一千餘町步 樹數三十三萬餘株이오 다시 昭和十年 即 昨年에 至하야는 마츰내 栽培業者二千人을 넘기고 生産二百六十萬貫、價額百萬圓에 達하얏스니 그生産高를 大正八年九萬貫에 比하면 三十倍요 價額에잇서 約十四倍가 되엇다 이에當局에서도 이産品의 重要性에鑑하야 昨年八月에는 黃海道令에依한 産業組合의 創立을보게되고 今後의 價額의 統制에依하야 一層그改良增殖、販路擴張에 努力하리라하니 일로부터 黃州苹果는 그前途가 洋洋할것이라한다

이제 黃州苹果의 品質을 簡單히 紹介코저한다。現下朝鮮에잇서서 苹果를 栽培하고잇는 곳이 二三處가 아닐줄로알고 그中에 黃州、鎭南浦、大邱、成興의 四個所는 그生産에잇서모다 屈指하는곳이지마는 黃州苹果는 그黃州의 獨特한 天惠的土品으로 因하야 其果實의 甘味芳香이 東洋苹果界에 옷듬이라는 評이잇다 그러므로 흔히 苹果物店頭에는 「黃州秋橋(苹果)」이라는 看板을 特書하야써 顧客의 발을잇끌려는것도 잇슴을보게되니 이로서 보드라도 黃州苹果의 品質과 大衆的評價가 果然 華大한 一面을 엿볼수잇다。이와가티 黃州苹果는 風味에잇서 東洋的名品이라 果實成에잇서 果汁이 豐富하고 果肉이 만코 無用의 果心은 至極히적다 그런故로 同大의 苹果일지라도 果心이적으면 需用者의 實價的利益이 따를것은 明白하며 또 이로因하야 먹는者의 氣分이 퍽 快活한것도 事實이즉 이것이 다 黃州苹果의 優秀한點이라한다。그리고 이러한 特徵은 專혀黃州天惠의 地味에 影響이 絶大하다한다。今後一層 栽培技術을 科學化하고 宣傳方法도 研究하며 經營을 合理化한다는데 따라서는 斷然 斯界의 王座를 占有할것은 疑心할 餘地가업다하며 그러므로 近來 이에 着眼한 一般人은 勿論 一部新進인테리層에서도 自進하야 몸소 萬鍬刀를들고 消毒器를 끌고 果園으로 果園으로 向하는이를 만히보게도엇다。이에黃州苹果는 單只 一黃州의 特産品뿐아니라 한 朝鮮의자랑할만한 特産品이라할것이다(黃州支局 一記者) ▲寫眞 上은 果樹園에서 荷造하는것 下는 黃州驛前에 山積한出荷▼

慶北特産品 取締規則을發布
朝鮮紙와莞草숩립피에適用

慶北道의 特産品取締規則은 三十日道令으로서 發布되엇는바 이規則의 制定에依하야 特産品으로 道知事가 指定한것은 朝鮮紙 莞草숩립피 二種으로 八月一日부터 그施行을 보게되는데 檢査所及 檢査員을 受持 地域은 다음과갓다

▲朝鮮紙

慶州郡慶州邑 東里慶州産業組合 慶州郡一圓(但西面及 山內面을 除外함)慶州郡西面及 山內面 盈德郡盈德面三石洞 盈德産業組合 盈德郡一圓 慶山郡慈仁面東部洞 龍城産業組合 慶山郡一圓 迎日郡浦項邑浦項洞迎日郡廳 迎日郡一圓 金泉郡廳金泉郡一圓

▲莞草숩립피

大邱府幸町商工獎勵館 大邱府 達城郡城北面 公山面 解顔面 漆谷郡等을 區域으로하는一圓 達城郡瑞宣洞解光副業組合 達城郡(公山面 解顔面 城北面을 除外함)及 高靈郡을 區域으로하는 一圓

五倍子蠅增殖試驗

昨年總督府林業試驗場 高木技手가成功한 五倍子蠅의 人工增殖은 爾來 咸南德源郡府內面上坪里의 東拓社有林에서 繼續試驗中인데 이제 經過를보면 五月二十九日 供試木四十二本에 對하야 六百四匹의 五倍子蠅을 接種하엿는바 지난 七日來高木技手가 行한 第一回虫癭生成調査의 結果에依하면 成癭三百七十一個를 發하야 發生率 六十一%에 達하야 前年의 四十一%에 比하면 實로 五割增의 好成績을 보이고잇다 이에咸南道林務當局

日用商品市況

二十三日 京城市內 雜穀市況을 보면 大體다음과갓다

▲大豆 低弛

滿洲大豆反落과 日本內地注文 杜絶으로 時勢低弛를 示하야 今日時勢는 每石에

龍山三等	二二、八〇
連長	二二、五〇
余汗	二一、〇〇

그리고 當地在庫도 稀少할뿐아니라 今年滿洲大豆도 大量供給不足豫定임으로 結局은 一層高價가잇스리라한다

▲粟 保合

當地實需不良과 白麥移入旺盛으로 粟價는 依然保合이나 四平街 鐵嶺、奉天各地在庫는 合하야 不過五百車未滿으로出廻殆無일뿐아니라 日氣不順으로南北滿洲가 全部凶作豫想임으로 端境期에는 意外의高價가出現되지안흘가한다 그런데 今日入電에依하면 今日市勢는 每石에奉天九、一五 四平街九、二〇 當地는 倉庫物九、〇〇으로賣買가 閑散하다

▲大麥 堅調

地方의 食糧으로 消費되어豫想以上으로 出廻가 稀少하야 强保合이다 今日市勢는每石에對하야 秋麥九、〇〇 春麥八、〇〇인데 白麥關係로 賣買는 閑散한狀態이다

▲小麥 頑强

外麥과 日本內地麥의 堅調에 따라 賣物全無이며 未收良品의 出廻도 넉넉치못하야 産地도今年品査定會前에는 容易히 賣應치 아니할形便이라한다 그런데 今日時勢는每石에 對하야

沙里院 三等	一八、四〇
沿線	一八、三〇

▲胡麻 保合

上海는 空前의品薄과 米國方面에 投機的輸出旺盛으로 繼續高騰되어 今日入電에依하면 南京一等每石에 一七、八〇으로 當地時勢에 比하면 一圓五十錢 逆鞘이다。當地는 産地形便을보고 賣惜氣分이 濃厚하나 實行不振으로 南京 一等 一六、二〇으로 保合이다

에서도 이의 [illegible]를 [illegible]하려고 技術員을 養成中이다

山間蠶業地에 原料繭을供給

平南道 山間部에서는 農家副業으로 養蠶이 逐年 增加하야 明年、九年後은 將來가 매우 有望되고 잇는데 蠶種業者에서는 原料繭을 가지지못한 蠶業組合에 原料繭을 購入하야 分配하기로 되엇다 그數量은 孟山郡二千三百貫、寧遠郡五千貫 成川郡 四千貫 陽德郡一千五百貫、順川郡三千貫으로 今年은 繭價가 昂騰하고잇기때문에 三等品以下를 購入할터로 繭의昨今價格으로는 一匹當 一圓內外의利益이잇슬것으로 보고잇다

夏秋蠶掃立 四十四萬枚가량
比前年僅四分增程度

春蠶의 好調로 各道 모다夏秋蠶의 掃立熱이 昂騰되고잇섯스나 旱魃로 桑葉供給이 不足되오 增掃가 進捗하야 四十四萬枚가량으로 前年보다 겨우四分程度의 增加에不過하다 그런데 今年夏秋蠶第一回豫想은 一兩日中에 發表될 豫想이다

三十九個의 殺蛹를 終了하엿슴으로 合計五十七個로되엇는데 從來는 製數도적을뿐만아니라 殺蛹初임으로 充分한 活動도할수업섯지마는 今年度에 殺蛹되것三十九個로 因하야 連衝的進蛹이 可能케되엿슴으로 充分한 活動이 잇슬것이라고하는데 事業의 主要한것으로서는 日用購入品의 斡旋을 主로하지마는 將來에는 自家生産品의 販賣斡旋에도 손을 대이게될것이다

平南殖産契現況

平南道內의 殖産契는 昨年中에 十八契를 設置하엿고 今年度에는

綾州名産薄荷 大減收豫想
農家에서자못憂慮

【綾州】全鮮的으로 有名한綾州地方薄荷는 全朝鮮五〇%를占領하고잇다는것은 本報에 旣報한바잇거니와 今年第一番刈取期에잇서서는 豊作을 豫想하엿든것이 第二番發育期에잇서서 天候不順으로 約五割可量의 減收라하야 農村에서는 念慮中이라고한다

度量衡檢査 五分不合格

總督府、京畿道、京城府共同으로 客月一週間에 亘하야 東大門警察署管內의 度量衡集合檢査結果는 如左하야 前回에比하면 成績이 稍良好하얏다하며 受檢人員八百六十名

	受檢器數	合格	不合格
度	三〇一	二七八	二三
量	一、一八七	一、一五九	二八
衡	八六二	七九四	六八
合計	二、三五〇	二、二三一	一一九

自動車製造業 助成方針
殖産局에서法令立案

自動車製造業法의 制定公布에伴하야 朝鮮서도 日本內地와 步調를 同一히하야 國産自動車 助成方針을 取하게되어 目下殖産局에서 自動車製造業令을 立案中이라는데 그內容은 日本內地의 自動車製造法과 거이 同一히 하리라고한다

黃昏 (141)
韓雪野 作 安夕影 畵

그뒤에오는것(五)

준식은 자기가 생각하는바를 솔직히 려순에게 말하고싶엇스나 오래人동안 처지를 달리하든사람에게 모든 그러케 내대기도 무엇해서 늘 암시에만 부처왓다。그러며 려순의 말에스스로 무슨 결심이 서주기를기다렷다。

려순이도 물론 준식의말을 어느정도까지는 추측할수 잇섯다 그래서 그는、

「오늘 P제사소에 갓슬때에도 공장이면 외려 기술도 배일겸 더조켓다고 말햇서요」

하고 말하엿다。

그러나 준식은 려순의말을 진심으로 미들수 업섯다。말마든 그러타하지만、그가슴속에서 딸닥그리고 잇는 조고만 자존심의 가엽슨 고통이 분명히 들리는것갓햇다。물론 려순이도구지 놉흔 지위를 구하는것은아니겟지만 그러라고 하더라도전과는 전연다른 처지에서 자기의 생활을구하게 살려본다는쾌고한 깨달음이 아직 업는것갓햇다。그래서 준식은 려순의 진정을 두드려보기 위하야 한걸음 더나아갓다——

「가령 말입니다 려순씨가 그만출 생각한다면 유독 P회사뿐이겟습니까 얼마든지 직업을 구할만한곳이 잇슬것입니다 서울만 하더라도 공장이 얼마든지 잇스니까요」

「그러치만 안되다면 어찌합니까?연줄이 잇서야 떼도 써보고 운동도해보지요。첫재교제할줄을 알어야지요、그런방면은려욱 서툴어놔서……」

「물론 맘과십지는 다른거니까 큰맘을 먹고 다다라다가도 저편의태도가 너무 딱딱하면 기가 꺽기는거지만……그러나려순씨 생각만 확실히 공장이라도 조타고 한다면……가령 말입니다 김경재가튼 사람과도부탁할수 잇는거아닙니까。조금도꺼릴거 업는일이지요」

「김경재씨요?……………」

「그러치요 그는 안사장과 특별한 관계가잇스니까 무슨 청이든지 할수잇는거아닙니까」

「하지만 한번 그만둔 회사를……설사 공장이라 하더라도……」

……

「아니 어른처면 꼭 회사라도 상관이 업단 말이지만、김경재란 사람은 모르면몰라도 다만 그회사한군데만 연줄이 잇슬거아닐줄 압니다。그의주위한경이 그러니까 다른회사에도 직접간접으로 무슨 인연이든 잇슬것이니당。하니까 굴로 직업을 부탁할 [illegible] 까?」

「하지만 그것만은 실혀요」

「아니、물론 려순씨 기분으로도 생각할수는 잇지요。하지만 정말한 경우에 다다르면 모든 조건을 원만히 살려가면서 직업을 구할수는 업는거니까요」

준식은 려순에게 대한 안사장의주제파、또는 그가 나오든후의 델리케-트한 경위(經緯)를 사못치 모르는니만치 지금의 려순의심경을 똑바루 포착할수는 업섯다。다만 그는、려순이가 경재와의관계를 청산하는데에 잇서서、경재와의 접근을 될수잇는대로 피하는것이 조타고 생각하는줄만 짐작하엿다。그것은 일면 맛당한일이라고도 생각되엇다。

「려순씨생각은 나도 대강해할수는 잇습니다。그러나 려순씨 태도만 확실히 세우면 김경재와 만나는 무슨 상관입니까? 어쨋든 결국은 려순씨의 태도하나에 달린것이올시다」

그러나 려순은 여기 대해서 확실한 대답을 하지안햇다。여직것 경재를 만나구십흔 맘이 남아잇는니만치 경솔히 준식의 말에 동의하는것은 자기의 숨은생각을 서슴지 드러내는것갓고 또한편 「녀공이 돼?」하는 서글픈 생각이잇서서 복술이가 덩더라

「언니 우리회사로 다시 들어와요。얼마아니하면 곳 사범공(師範工)이 될걸요」

하고 멋도모르고 졸르다싶히 하는것을、려순은 그저、

「글세 그래보자구나」

하고 어리벙벙하게 우서넘겻다。그러나 속으로는 태도를 결정하지못하고 잇섯다。그리며 그는 지금 자기가 가장 낫처한 회전거에 처해잇는것을 늣겻다 지금까지와는 전연 딴길이 눈속에서 어른그렷다。

(처길을 걸어가?)

하고 그는도 생각하엿다。말은 아모직업이라도 조타고해 노앗지만 사실인즉 대뜸 그길을 걸어볼 용기는 업섯다。벽안 간두가 자기를 둘어서 기계압대루 일헤보겟지만、그까지 른는、성가시고 면구한짓을 하여가며 그러케 한결음 한결음 여가를 생각을 하니、그러케 다는것이 한심하야 아득히 생각되엇다。그래서 그는 이문제를 숙제로 남겨두기로하엿다。●